臺灣日日新報
夕刊　九月四日
臺北市榮町三丁目二十番地　發行所　臺灣日日新報社

畏し故永久王殿下
けふ嚴に御一周年祭
御靈前に勅使、御使

【東京發同盟】皇族の御身を以て畏くも蒙疆の曠野に御戰死遊ばされた故北白川宮永久王殿下の御一周年祭は聖恩宏大なる思召により四日高輪南町の御殿並びに豐島ヶ岡御墓所に於いて嚴かに行はせられた、この朝宮邸内御靈前にて故王妃祥子殿下大妃房子内親王殿下を始め奉り各皇族殿下御參列、畏くも御靈前には天皇、皇后、皇太后三陛下より賜はつた御榊、御供物が供へられ、橋本司祭長恭しく祭詞を奏し、勅使堀野侍從並びに宮家御使の拜禮あり、故王妃祥子殿下、大妃房子内親王殿下を始め奉り各皇族殿下の御拜禮、宮内官の拜禮があつて午前十一時から豐島ヶ岡御墓所に於て御墓所御一周年祭を行はせられた、この日若宮道久王、御妹宮肇子女王殿下にも御墓所並びに御墓前に御參拜遊ばされた

全蒙官民の熱誠
御戰蹟碑除幕式
張家口清河河畔・嚴かに

【張家口四日發同盟】故北白川宮永久王殿下御一周年にあたり、故殿下御生前の御武勲と御遺徳を永久に傳へ奉らんと蒙疆全官民の熱誠に依つて建立された故北白川宮永久王殿下の御戰蹟碑除幕式は御一周年の四日午前九時半から嚴かに執り行はれ、十一時から同御靈前に於いて御一周年祭が北白川宮家の御手によつて執り行はれた。此日式場には駐蒙軍司令官代理土橋參謀長、同村北支最高指揮官以下現地各部隊長、蒙古聯合自治政府德王主席始め官民、各團體、學校代表參列、故殿下が御幼少の御頃より御傍らに御仕へ申上げた今は亡き故殿下御戰死の地に御建てするべく一家を擧げて來蒙せる御田祭官の手に依り除幕の御儀が執り行はれ、次で駐蒙軍司令官代理土橋部隊長、同村北支最高指揮官、蒙古政府代表德王主席等の玉串奉奠があつて閉式、引續き現地戰歿者祭の下に御一周年祭が執り行はれ御儀を終つて、張家口國民學校生徒が軍樂隊伴奏裡に北白川宮永久王殿下奉讚歌を奉唱、故殿下の限りなき御仁徳を偲び奉つた

福建沖に集結完了
堂々〇〇方面轉進
我が福州方面撤退部隊

【廣東四日發同盟】南支軍九月四日午前十一時發表＝我が福州方面撤退部隊は豫定の計畫に基き昨三日午後福建沖に集結を完了目下〇〇方面に轉進中なり

【福建沖〇〇船上にて四日同盟特派員發】福州、福清方面より轉進する我が鳥巢精鋭部隊を收容した數十隻の大船團は三日午後海軍艦艇の協力の下に堂々福建沖を拔錨して〇〇方面に向つた、この日の福建の空は紺碧に澄み絶好の轉進日和である、〇〇隻の船團には日章旗がはためき、軈て〇時堂々〇〇海岸に集結を完了した我が部隊の乘船は開始され〇時滯りなく移乘を完了、ほのぐ〜と茜色漂ひ始める頃〇〇部隊長の乘船する〇〇にへんぽんと揭げられた出發信號を合圖に感激の萬歳の聲も高らかに我が勇士等を滿載した〇〇船團は東支那海の波頭を蹴つて一路〇〇を目ざして堂々たる轉進を開始した

敵一矢も觸れ得ず
敵の戰力戰備著減立證

【廣東四日發同盟】南支軍報道部長談（九月四日午前十一時）皇軍數万が過去數ヶ月に亙り駐兵したる福州の地よりする撤退は相當の準備と時日を要するこ とは既に明瞭したる所なるが皇軍一度轉進を開始するや敵前至近の距離において且つ海岸を去ること五十數粁に及ぶ最前線部隊も一護衞を出でずして悠々轉進乘船を了して福建沖に集結を終り既に某方面に轉進しつゝあるの事實は皇軍の周密なる計畫と精到なる訓練

共匪に最後の止め
晉察冀邊區包圍殲滅戰

【〇〇四日發同盟】津田、水上、新美、拾十、宮野、長野の精鋭部隊は晉察冀邊區の包圍圈内にある共匪を隨所に捕捉殲滅しつゝ進擊を續行、二日夕刻北馬驛（淶源南方三十粁）匯子山（曲陽西方四十粁）蟠山（阜平東方二十粁）の線に進出した敵は我が包圍攻擊に遭ふや潰亂、一部は山中に遁走し我が各部隊は不眠不休重疊たる峻嶮を踏破し敵に最後の止めを刺すべく附近一帶の掃蕩殲滅戰に移つた

マレー防備軍增强

【シンガポール三日發同盟】トーマス、マレー總督は三日の對蘭宣戰布告二周年記念日に際しラジオを通じてマレー防備軍の增强を發表すると同時に極東情勢に關して次の如く演說した
印度軍步兵部隊及び牽引車砲を有する英砲兵部隊增援隊が最近新たにマレーに到着、マレーの防備は愈々强化されることになつた、歐洲戰爭の第三年目たる本年に於て極東情勢は重大危機を孕むことにならうと思はれる我々は平和を熱望してゐるがこの平和は侵略に對し斷乎たる共同戰線を結成することによつてのみ保障される

亡命の前イラク首相等に死刑の宣告

【ベルリン三日發同盟】D・N・B通信がバグダット情報として傳へる所に依れば國外亡命中の前イラク首相アリ・エル・ガイラニ氏は二日特別裁判所に依り缺席判決で死刑の宣告を受けた、その他經濟相ユニス・サバーチ氏、藏相シエイク・マチユムード氏も同様死刑を宣告された

……の成果を遺憾なく發揮したものと云ふべく今次の撤去は我が今後の作戰の彈力性を著しく向上せしめたるを喜ぶと共に福建方面抗日軍が我が撤退に一矢も酬ゆる能はざりしに見るもその戰力戰備の著しき喪失を現實に證明するものである

滿洲開拓移民事業
明年より第二期へ
食糧自給へ新開拓方針

【新京四日發同盟】滿洲開拓移民事業は來年度を以て第一期五ヶ年計畫を完了、明年度より第二期五ヶ年計畫に入ることとなり日滿兩國政府並に開拓總局、滿拓公社、關係當局では新計畫の立案に着手してゐるが明年度計畫においては内外の新情勢に對應し從來の開拓方針に全面的再檢討を加へる事となるべく東亞共榮圈の食糧自給自足、日本農民の大陸扶植といふ根本理念に添ふと共に左のごとく立地條件を基礎とする開拓方針を採用する事になる模様である

一、明年度の入植戸數は大體本年度の方針を踏襲新開拓地帶にはなるべく既設施設を避け適地主義を採る事になる模様と見られるが開拓團の安定育成を期し特に衛生文化施設に留意し開拓立地條件の改善をはかる

一、從來の營農法は農業中心であつたが今後は農業牧畜の併用法を採用有畜農業の普及獎勵をはかる、これがため來年度は特に乳牛、山羊、緬羊等の配給割當を增加する

一、勞力不足、勞賃高の現在滿洲在來農法を以てしては農家經營の安定困難なるに鑑み營農の合理的有機的改善をはかるため目下試驗的に採用しつゝある北海道農法を本格化する

一、滿拓が本年度より自營に着手した機械農場並に特設農場等の大農經營を增設し農產物と增產土地改良等を講ずる一方開拓團の指導に當らしめる

開拓では明年度新計畫遂行に取りかゝつてゐるが該日所要資材資金の手當については大藏當局へ最少限度を確保し得る見透しがついてゐる

翼賛議員同盟
各役員を決定

【東京發同盟】翼賛議員同盟では三日午前議長官舍に初總務會を開催、顧問、參與、各部長、副部長、會員總會長、同副會長の人選につき協議し、左の如く決定、同午後總務委員、理事の聯合會を開催、前田總務からこれを報告承認を求め、これを正式決定した、しかして顧問は

一、衆議院に於て在勤二十五年以上の議員たる者
二、正副議長（前、元を含む）
三、閣僚の經驗ある者

を標準として銓衡して總務會で推薦した

顧問　安達、内田、小川（鄉）、大口、原、（一字不明）、金光、小泉（又）、小山（松）、田子、高田、俵、中島（知）、野村、增田（義）町田、松野、八木、山崎（達）櫻内、島田、以上二十一名

參與　青木（精）井坂、伊禮、生田、板野、一宮、出井、岡本（實）、勝田、河上（丈）工藤（十）倉元、小山（谷）作田、志賀、推尾、清水（留）末松、鈴木（英）添田、田中（武）高橋（守）高見、武田、武知、堤、鶴見、手代木、道家、豐田、中島（彌）永田（良）西村（茂）野田（俊）野田（文）原（大）匹田、平川、平野、福井、古屋、松村（謙）松本（忠）松山、宮澤（裕）村上（國）米安、守屋、森

亂雲を衝いて海鷲第二十九次重慶爆擊行（三十日）

米軍事顧問團重慶着
重慶全く米の策源地化

【上海四日發同盟】重慶來電に依ればアメリカは重慶を極東前進基地化せしむべく蔣介石の下に各部門に亙り顧問を派遣援蔣行為に關ゆる手段を講じてゐるが去る一日ジョン・オースランド少佐を首班とする軍事顧問團の第一陣が香港より空路重慶に到着した、來る一陣たるマグルーダー代將一行も近く重慶に到着する筈で蔣政權は完全にアメリカ傀儡を具現するに至つた、オースランド少佐一行の使命はアメリカの武器貸與法に基く對蔣物資輸送の促進のため重慶近道建設に助言協力せんとするもので之が實現の爲め一層ラングーンに於ける各方面と折衝を遂げるものと見られる

本年竣工の艦艇
總計二百十三隻
米兩洋艦隊建造狀況

【ワシントン三日發同盟】海軍當局は三日兩洋艦隊建造計畫の進捗狀況に就き次の如く發表した
本年初頭以來竣工した各種艦艇は總計二百十三隻で艤裝を終了したもの四百三十六隻又今年一月より九月一日までの間に更に二百四十九隻の各種艦艇が進水し艦隊編入のため最終艤裝が殘つて居ると云はれる、右艦艇中には戰艦二隻（ノースカロライナ、ワシントン）潛水艦九隻、驅逐艦十二隻、哨海艇四十二隻が含まれて居る

米の艦船建造計畫
年内に新船百三十隻

【ワシントン三日發同盟】ランド海事委員會委員長は三日新聞記者會見において今後の艦船建造計畫に關し次の如く發表した
本年七月一日から一九四三年末までにアメリカは新船一千百五十三隻、計一千二百四十一萬噸を就航せしめる豫定である、各造船所からの最近の報告に依ると年内には新船百三十隻乃至百三十四隻が竣工する豫定となつて居る、そして假令資材の優先配給が停止され乃至其の他の要因が起つても明年度第一、四半期の内には少くとも九十隻百萬噸、第二、四半期には百四十六隻百四十萬噸、第三、四半期には百四十四隻、百六十四萬六千噸、第四、四半期には百八十四隻、二百萬噸、一九四三年度第一、四半期には二百二十隻、二百二十七萬噸が就航の豫定である、斯くて一九四二年第一、四半期にはは米國として第一次大戰以降一九四一年を除く各年同期中最大の新造船引渡しを見る事になりこの數は米國參戰中の一九一七年の引渡し數より多い、又海軍……

三國モスクワ會談
米側使節團の人選發表

【ワシントン三日發同盟】ホワイトハウス當局は三日ルーズヴェルト大統領は英米ソ三國モスクワ會談の米側使節團五名を次の如く人選せる旨發表した

使節團長　アヴアレル・ハリマン（國防生產管理局長官特別代表）

團員　ジエームス・バーンズ少將（武器貸與計劃局長）ジョージ・ブレット少將（陸軍航空隊長）ウイリアム・スタンドレー提督（元海軍作戰部長）ウイリアム・プラット（國防生產管理局生產部次長）

隨員技術家九名が使節團に隨行することになつてゐるが發表では使節團の出發日時、旅行の方法及びルートについては一切觸れて居らず單にモスクワを訪問して歸國するまでには六週間を要する豫定との み述べて居り、バーンズ少將はハリマン團長に次ぎ使節團總務の資格を付與されてゐる、モスクワ會談では陸軍が優先的地位を占め、使節團の性質を比率にすれば陸軍の比率九十パーセント、海軍の比率が十パーセント位に當る、又使節團はドイツと戰ふために必要な……

駐土獨大使歸國

【アンカラ三日發同盟】パーペン駐土獨大使は二日夕刻令息同伴歸國の途に就いた、大使歸國の理由は故國で醫療を受ける爲めと云はれ數日間ドイツに滯留する豫定である

ド・ゴール派入り
駐タイ佛代理公使

【バンコック三日發同盟】駐タイ佛國代理公使ロージヤー・ガロー氏は二日バンコック發の飛行機でエジプトのカイロに向つた、右出發はヴイシー政府に無斷に行つたものでド・ゴール派に投ずるためである、同ガロー氏の後任については駐タイ大使館一等書記官ミレー氏が當る旨通告してゐる

……る限り當分の間米國に對し一週三隻の割で引渡される筈である

……と發表した

米中の行動注目
ソ聯軍事使節團滯

【ワシントン二日發同盟】ソ聯軍事使節團のワシントン到來について は各種の說が飛ばされてゐるが米國軍事當局はその使命は飛行機を中心とする技術的問題にあると言明し、ル大統領また二日の會見でこれはモスクワ會談とワシントンで除く爲めではないかとの說明を一蹴した
今日のソ聯軍事使節團派遣が米ソいづれのイニシアチーブによるものか不明だが、米國としては單に國防產業の追展振りを見せ、ソ聯にドイツを恐れるなといふ氣持を吹き込みたいといふ底意であらう、やゝ芝居がかつてゐるかに見えるが、ソ聯使節團一行の滯米中の行動がこれらの謎を解くであらう、これは一方から言へば對ソ援助の空疎を米國民に偽す方便だと見られる

樞軸國勢力驅逐へ
米の中南米工作
墨國外二國に借款交涉

【ニューヨーク三日發同盟】メキシコ政府は三日米國政府に對し借款を要求した旨發表したが右はニューヨークタイムス紙ワシントン電の傳へる如く近く交涉妥結を期待する兩國間の現下の重大なる軍事經濟協定の一部をなすもので過般經濟防衞協定の一部をなすもので最近樞軸國勢力驅逐の經濟的に先鋭化して來た米國の中南米における樞軸國勢力驅逐の經濟工作の一つの具體的現はれとして注目されてゐる、傳へられる米メキシコ間協定に依り米國が供與する借款の一部はメキシコの通貨安定資金として使用される事になつてゐると言はれるが右に關しUPワシントン電が權威ある筋の情報として傳へる處によれば米國はメキシコの外目下コロンビア、エクアドルの兩國に對しても通貨安定資金融資を目的とする借款協定の交涉を進めてゐると言はれ、これら三國との借款交涉の詳細については米政府は一切言明を避けてゐるが一部情報に依れば政府はこの目的の爲め武器貸與資金乃至輸出入銀行融資金の内から總額一億二千五百萬ドルを支出する用意ありと言はれ目下三國が通貨安定資金用として米國に要求してゐる借款額はメキシコ三千乃至五千萬弗、コロンビア、エクアドル夫々三千萬弗と報ぜられる、これら三國は何れも歐洲戰の結果歐洲に於ける市場を失ひ經濟的に大打擊を受けてゐるもので中南米諸國に於ける樞軸國勢力驅逐を目ざして經濟的攻勢に乘出したアメリカが先づその隙に附入つてこれら三國を完全に自家陣營中のものとする目的をもつて借款交涉を開始したものと見られる

石井、山本兩氏を
總督招待午餐會

長谷川總督は大甲溪發電工事關係の石井頴一郎博士並に山本格技師が現地視察から歸北したのを機會に四日午後零時半より官邸に兩氏を招いて午餐會を開催、齋藤總務長官、森田内務、石井殖產、宮木警務の各局長、副見交通局總長、須田企畫、佐々波遞信兩部長、林藤電社長、田端同副社長の外安佳、西村兩總督府臨席して午餐を共にしつゝ約一時間に亙つて和やかな懇談を行つた

國民經濟生活上
部落會の運營指導
運營會六日第一部會

【東京發同盟】隣組、部落會、町内會の聯組を圓滑に運營する目的で内務省首都運營委員會中央會に設立された部落會町内會運營委員會では來る六日第一回の第一部會（經濟事項分擔）を開く、内務省から留岡地方局長、岡本規劃課長等が出席、企畫院、厚生、農林、商工、各省、大政翼賛會、中央物價統制協力會議、產報中央本部の各關係方面から委員二十七名が出席、都市、農村の物資配給の圓滑化、消費規正等國民經濟生活の問題を取上げて協議し部落會町内會、隣組の運營を指導すること、なつた、尚第三部會（教養）、第四部會（生活刷新、その他）の各部門委員會も引續き開催する豫定で目下委員の決定を急いでゐる

人事

▲木原專賣局長　三日宜蘭方面へ出張、五日午後歸府
▲宮田登氏（鐵道部技師）三日東京より寄港、四日歸京
▲吉市米太郎氏（彰化銀行取締役業務部長）四日來北（朝鮮）
▲吉村三太郎氏（恒春酒精建築社長）六日恒春へ

硫安工場建設調査員を齋藤長官招待

齋藤總務長官は硫安工場設立に際する職調査のため府の招聘に依り來臺した中野友三（日本化成工業部長）、堀省三郎（日本肥料企畫部長）、横田勝二（日東化學宮山工場長）、堀内金城（日本窒素肥料技術部長）の五調査員を招待、五日午後零時半より長官官邸に於て午餐會を催す

無絃琴

時には思ひつぱに子供のやうになつて寐ころぶ餘裕があつてよい▲空を仰ぐ——太陽は燦々と白銀の粉を播き、空はあくまで蒼く、悠々たる白雲の去來をみてゐると、いつの間にか自身みづからが天地と一體となつてゐる▲そして、いまさらの如く天地の悠久と、この天地自然の際限なき美しさに悠々としてみづからを忘れるときがある▲だが、みづからを忘れるといふことは決して單なる自己忘却乃至喪失でなく、小我を脫却して大なる我——日本の歷史と國體と一致する瞬間をいふのである▲然もそれはとほりいべんの甘き感傷でもなければノスタルヂアでもない、實に自分の生命のみちあふれてゐる姿——である▲この瞬間われらは萬古に絶するわが國體と歷史に對する感謝と自信を感ずる▲どんなことがあつても絶對にわが國家民族と、その歷史に亡ぶるものでないといふ大いなる自信を得る▲天壤無窮の御神勅を、わが生活に於て、これほど切實に感じる瞬間はない▲とかく、現在のやうな國際環境が所謂非常時を深めすゝ民族の苦難の時期に際してゆくにはこの自信こそは絶對のもので なければならぬ▲自ら恃むもの は文化に傳られ、萬古に絶無し、天壤と共に悠久なるわが國體——國家民族とその歷史を信ぜずして、どうして他の侮りを防ぐことができよう▲自ら信ずること厚きものはその行ひ必ず厳である、間然ひはないのだ。

三國志（582）
出廬の卷
吉川英治作
矢野橋村畫

孔明を訪ふ（三）

「先生の作と申すか」
「へい。先生の作つた詩やら歌と申しまする」
「その臥龍先生のお住居は、どの邊にあたるか」
「あれに見える山の南の、一帶の丘うた岡を、臥龍の岡と申しますだそこから少し低いところに、疎の林があつて、林の中に、柴の門の茅屋がありますだよ」
農夫は、答へるだけを答へてしまふと、傍目もふらず、又鍬に屈んで働いてゐる。
「この邊の民は、百姓にいたるまで、どこか違つてゐる……」
玄德は、左右の者に語りながら、また駒をすすめて三、四里ほど來た。道はすでに、岡の麓にかかつてゐた。
冬の樹は、雪を透かして見せ百舌の聲もよく澄みとほる。涼々とどこかに小さい溪の音がするかと思へば、瀨々と奏でてゐる一脈の巨澗に出會ふ。——坂道となり、遠方此方の山陰となり、玄德の左右長い道のりだが道の疲れも忘れてしまふ。
「おお、あれらしい」
臥龍の岡は、指さして、玄德をふり向いた。玄德はうなづいて、はや駒を降りかけてゐる。
ひとりの童子が猿と戲れてゐた。小猿は見つけない人馬を見て、にはかに手を放ち、塔の上から樹の枝へ移つて、ききキイキイ叫びつづける。
玄德は、歩み寄つて
「童子。孔明先生のお住居はどちらであるか」
と、たづねた。
童子は、不審げに、
「うん」
と、一つ頷いたきり、彼に擬く眼をみはつてゐる。
「大儀ながら、陣中へ取次いでもらひたい。自分は、漢の左將軍宜城亭侯、領豫州の牧、劉備玄德と申す。先生に拜見えんため、みづからこれへ參つたのであるが」
「待つておくれ」
童子は、ふいに遮つて云つた。
「——そんな長い名は、覺えきれやしない。もう一度云つてください」
「なる程。これはわしが惡かつた。ただ、新野の劉備が來ましたと、さう傳へてくれればよい」
「お生憎さま。先生は今朝早く出たまま、まだ歸つてをりません」
「何處へ御出なされたか」
「どこへお出かけやら、ちつとも分りません。——行蹤は定まらないで」
「いつ頃、お歸りであらうか」
「さあ。時によると三日、あるひは十數日。これもはかり難しですね」
「…………」
玄德は、落膽して、いかにも力を失つたやうに、悵然久しうしてなほ佇んでゐたが、さう聞くと、側から張飛が、
「居ないものは仕方がない。早々歸らうぢやありませんか」
と云つた。
關羽も、共に、
「また他日、使でも立てて、在否を訊かせた上、改めてお越しあつ……」

金黄
（廣告）日本で初めて生れた夜間用ボディ……水溶性の……

下痢に
卽效を誇るワカ末は胃腸ときつてもきれない仲となりました
全國有名藥店にあり
強力殺菌整腸藥　ワカ末

冷え症のご婦人に
腰が冷へる、肩がこる、頭が重い、疲れ易い…等と言はれるご婦人方がありますがこれは内分泌の働きが弱まり、全身の新陳代謝が惡くなるために原因することが多いものです。こんな方にはビタミンEの適用が効果的です。
ユベラは一粒一瓦のビタミンEを含む代表的E劑で内分泌の働きを活潑にして、毎月の生理を順調にするばかりか、冷へ、頭痛、疲れを除き、疲勞も努力を增して溌剌たる健康體にします。……
E劑　ユベラ
東京　田邊商店

傳染病予防に
三共内服ワクチン
一日一回・三日の連用
内服ワクチンの利點　注射の如き疼痛なく、不快な副作用を缺き内服により免疫を獲得する
チフス内服ワクチン
赤痢内服ワクチン
疫痢内服ワクチン
コレラ内服ワクチン
各1人用・10人用
【價格低廉】
SANKYO 三共
東京市日本橋區室町　三共株式會社
臺北出張所　臺北市京町三丁目

結核の榮養
（わかもと本舗のAD劑）
消化と食慾を阻害する肝油、及び單純AD劑等による結核榮養療法の行詰は總肝臟質劑「エーデー」で打開された
粘膜强化作用
「エーデー」は消化吸收が極めて迅速で胃腸を害せぬ芳香甘美の乳衣錠で、高單位Aの呼吸器粘膜强化作用を中心として、結核菌毒素解消（B₂）、石灰沈着促進（D）强壯增血等の諸效果を發揮するから衰弱を防止し治癒力を昂め病勢を著しく好轉せしむ。
蝕病　缺乏……　結核　發熱　虛弱兒　貧血　食欲不振……＝ビタミンA・D＋……＋アミノ酸……
農林省水產試驗場創製
エーデー　A-D
（瓶）一〇〇錠　二圓三十錢
販賣元　わかもと本舗榮養と育兒の會
製造元　水產化學工業株式會社

銃後奉公の活模範

出征軍人遺家族を溫く護る隣組

軍人援護會本部で表彰

仲よし通學隣組

上級生を指揮官に二列縦隊

ヨイコドモ

學童體育も臨戰型

總裁に文相、近く振興會創設

闇の重慶に反蔣ビラ

市民怨嗟の聲に政府怯ゆ

官費、專門學校に

師範制度の改革運動起る

防諜座談會

陣容强化に熱論

カーボンブラック

天然ガス研究所で愈よ工業化

小遣を貯めて獻金

全島蹴球大會

廿日から三日間

市民の心の殿堂

近くお化粧替へ

臺北圖書館を大修繕

聖恩旗の下に

覇を競ふ

神宮水上大會

檜の大寶庫を拓く

鹿場大山の開發準備成る

演技の種別

基隆國婦會員達の尊い奉仕

印度人同士分裂を

謀る英國の奸策

ぽんべい引揚邦人の談

國婦の錬成會終る

歐洲戰二周年

各地に情勢を聽く ⑥

夜は郊外に避難

迷彩に一變のクレムリン宮

【ソ聯】

芝居

赤軍

分散

避難

納屋

獨創競ふ豆發明家

帝都で全國少年少女の作品展

纖維報國に月桃採取

新竹州の奉公會錬成會終る

娯樂委員會

十二日初會合

漁業戰士養成

奉公會で講習會

奉公運動に乙女も一役

新竹で錬成會、近く推進隊結成

引揚

吳應培氏の遺骸南京へ

泉鏡花の華塚建立

公職を利用し闇取引

馬の衛生檢査

苗栗郡が魁け

あすの天氣

北部地方	南の和風晴
東部地方	南の和風晴
西部地方	南西の和風晴後曇
南部地方	南の和風晴後曇
澎湖地方	南西の和風晴
新南地方	南西の和風晴

各地の溫度（九月四日）

臺北	三三・七度	臺東	三五度
恆春	三四度	宜蘭	三四度
花蓮港	三四度	高雄	三五度
澎湖	三二度	臺中	三五度
新竹	三四度	嘉義	三〇度
彰化	三五度	石垣	三八度
那覇	三六度	名瀨	三三度
鹿兒島	三三度	宮崎	三四度

今夜のラジオ

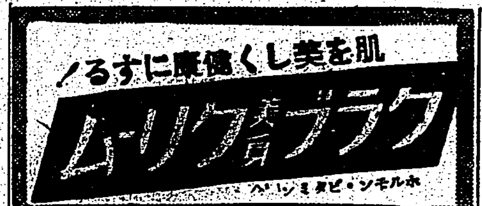

海員養成所生徒募集
日本海員掖濟會横濱普通海員養成所
日本海員掖濟會若松普通海員養成所

大東亞共榮圏確立は無線技術の完成へ
新學期
武藏野高等無線電信學校

ぜんそく
百日咳の方へ
無料で差上げます
廣島縣安佐郡龜山村　森本作市

ぜん息・神經痛
中風・高血壓
血の「濁り」をとり原因から治療せよ
不治でない

南支版

貯藏食糧の激減に在留英人も不穩
衰亡の道辿る香港の近況

【香港電話】最近の便船で香港から引揚げて來た[illegible]

印度人等の[illegible]

和平の志士を偲ぶ
廣東の殉難先烈記念日

[illegible]

照南丸座談會（下）
督府水産試驗所

顧られぬ加工技術
僅に華僑が罐詰を製造

關口技師　[illegible]

戸田氏　[illegible]

和田氏　[illegible]

金子氏　[illegible]

和多田氏　[illegible]

副島技師　[illegible]

北川技師　[illegible]

若林　[illegible]

東埔寨の野に迎ふ興亞奉公日の黎明

わが○○部隊が堂々カンボヂヤ平原に平和進駐してから最初の興亞奉公日……九月一日……[illegible]

"南方進出相談所"新設
南方協會の南進指導

[illegible]

共榮圏諸國の音樂を普及

[illegible]

臺灣の家庭

國民食の再檢討
先づ榮養知識の普及を
佐藤正一氏談

[illegible]

食糧問題

[illegible]

ドイツの

[illegible]

皆んなの頁

三松美代子
松尾千鶴

[illegible]

家庭貯藏食糧

[illegible]

主婦の心得
醤油のカビ

[illegible]

御台所手帖
固くなつた食パン

[illegible]

一歩進んだ簡易裁斷の洋裁が…自宅で習へる

（中野善榮女史）

東京市牛込區[illegible]　東京高等技藝學校

皇民の心得　禮法要項
四　家庭生活上必要なる禮法（續）
（文部省制定）

[illegible]

◇訪問

[illegible]

商況（四日）

東京銀行實株　東京國債前場　大阪短期前場　大阪綿布前場　株式社債　爲替　銀塊　綿花　小麥　砂糖

島内現株相場

[illegible]

惡疫豫防に　強い口中殺菌と毒消し整腸の力は口から入る病原を防除し　絶えず消化と榮養を促進して抗病的体力を創り上げます　胃腸に　疲勞に　頭痛に　仁丹

毛がはへる　安藤文子

原料香水　よい香りの永く保つ！　オリヂナル香水　高尚、典雅、淸楚の薫り

衛生口錠　口中殺菌劑　カオール　三大効用　病氣豫防に　健康增進に　心身爽快に　本舗　安藤井筒堂

綠茶界の最高峯　高雅な香味と明快な色調　明治の茶　煎茶・番茶（川柳）・焙茶　明治製菓株式會社・精撰特製

最新　多基性淋病化學療法劑　內服　ケンゴール　快心の治療を始め…の薬量は休薬四日間に化學的撲滅力を集中す　殺菌力の相乘効果　最後の淋菌を排除　化學的治癒へ一路　自家製劑による治療的經濟的價値　日東製藥合名會社製品　總代理店　河原商店　內服　淋病　短日

成層圏 (59)

廣津和郎 作　大貫松三 畫

夏の去る頃（一）

母から家の財產をはつきり聞かされた後二日ばかりの間は、あや子は祖父の遺産のことで頭が一杯にあつた。自分等に知らせまいとして、母がどんなに苦勞してゐたかといふことが、ひしひしと感じられた。直ぐ自分も働いて、家の費用の幾分位のお金を取らなければならないと考へて、何か後から追立てられるやうなあせつた氣持になつてゐたが、併し三日目には彼女は大分おちついて來た。

母も良い案だと思つたからといつて、翌日から直ぐ適當な働き口が見つかるものではないし、何か仕事をしたいからといつて、前後も顧みずに女事務員やタイピストの口を探しまはるのが利口なわけでもない。——何かしらやらなければならないといふ心持へを捨てるのが何より肝要なのだ。彼女はそんな風に考へるやうになつて來た。

若し非常に節約してゐるなら、ピアノを賣つても好いだらう、と彼女は應接間のピアノの事を考へた。それは冴子と二人で母にせびつて、事變前に中古品を千圓で買つて貰つたものであつた。——この間調律の男が來た時に聞いたら、今はもうかういふ品は輸入されないので、中古でも二千四五百圓はするさうだ。捨賣りにしても千五百圓にはなるといふ話であつた。それだから、買つた時よりも損をしないで賣れるわけである。

冴子の氣に入つた品ではあつたが、併しピアノのキイを叩く彼女の指の腕は[illegible]だから冴子にもうこのピアノは却つてない方が好い。

好きな事は冴子の方が好きだけれども、上手な事はあや子の方が上手であつた。——何をやつてもあや子には直ぐそのコツを飲み込むところがあつた。冴子はなかなか物に熱中する質であるが、その割に上達しない。ピアノなども先生に來て貰つて、本格的に習はつたのは冴子であつたが、側で冴子が稽古してゐるのを見ながら、ちよいと手を出して見ると、あや子の方がどんどん上達してしまふのである。

「お姉さんはえらいわ。何をやつてもわたしなんか敵はないんだから」

冴子は口惜しがつてさういつたが、併しこの妹は姉を崇拜してゐるので、自分が姉に及ばないといふ事は何かあきらめてゐる風であつた。自分が姉に及ばないといふ事が、姉を崇拜する理由となるので、姉の「えらさ」を心から喜んでゐる風でもあつた。——彼女はそんな風な素直な性質な妹であつた。

「お姉さんと違つて、わたしは一所懸命やらなければ出來ないから一所懸命やるのよ」

そこで一心にピアノにも向つてゐたが、その一心にピアノに向ひ[illegible]

[illegible]

讀者の動搖（上）
川端康成氏の『天の河』

宮内寒彌

私は、もう十年近く川端康成氏の愛讀者であつた。これに理窟などあらう筈はない。誤謬であるとか、美しいとか、新鮮であるとか、氏の文章に關する多くの評言があるが、さういふ氏の文章の特色のどれかにひかれて愛讀者であつたといふより愛するに好きだつた、それで愛讀して來た、といふより他はない。

しかし、一方では氏の文學が[illegible]的に正しいといふ盲信的な信頼も愛讀者たる一つの理由となつてゐたことはたしかのやうである。

正しいなどといふ云ひ方は文學上は誤解されやすいとすれば、いはゆる新感覺派の文學、云ひかへると共に何々といふやうな肩書きを必要としない、卽ち主流的な文學の方向は川端氏を標準にして見てゐれば大體間違ひはない、といふ風な見方、さういふ點にその作品を愛讀するといふだけではなく、現代文學の潮流を判斷する上の多少羅針的な愛讀者でもあつたやうである。

例へば、プロレタリア文學の流行とか、行動主義文學とか新興藝術派とかの何々文學流行の時、それ等の文學に流されたり踊らされもすれば到れ勝ちな『文學』の姿からはぐれないで來ることが出來た、と假りに云ふことが出來るとすれば私は單に作品を愛讀するといふばかりでない、一人の小說讀者の信頼の出來る案内役といふやうな意味で氏の愛讀者たつたとも云ふことが出來るのである。

既に、私は、更に川端康成氏の愛讀者であつた、と云つてよいわけである。それによつて、氏の作品を愛讀したと共に、勿論、その文學觀を道案内とする愛讀者であつたことになる筈なのであるが、最近の氏の作品『天の河』（文藝秋八月號）を讀んで淋しくいふと、あの小說の讀後感から始まつてどうやら、私は氏の愛讀者たるの資格を失ひ始めたやうな氣がして來たのである。

『天の河』は、枚數の短いことと長篇の一部であることは勿論外として、決して、これまで氏の愛讀者であつた者を、悶くらはせるやうな作品ではない。むしろ美しい。氏の文章に與へられた獨得の味はひをいささかも裏切つてゐない。[illegible]新鮮だとかといふこれまでの川端氏的な飾りに川端的な作品であるにもかかはらず、何故ここに至つて、あの作品は一人の愛讀者をふるひ落さうとしたのか（筆者は小說家）

民族と愛
インテリの態度について

江崎光夫

八月十六、十七兩日の本欄にSといふ人の「臺灣に於ける民俗研究について」といふ文章が出た。これに對して寸感を述べたい。

S氏の所論は民俗でのものについて誤り論つてゐないが、他の點で些か示唆に富み興味あるものであつた。といふのは多少皮肉で、これは折角、意圖の率直さにも拘らず鋭い論旨が少しく公式的に過ぎるばかりでなく、文中の引用や比喩の不確實、行き過ぎなどの爲め不必要な反撥を感じさせはしなかつたらうか。此處には少くも見出された結果こそ吾々が不斷自省すべき所謂インテリの（或ひは藝術インテリの）落ちこみ易いそれだとは云へないだらうか。かくジエスチユアのみ目立つといふのは何に起因するかといふに、一言にして言葉に對する愛と理解の不足だと考へられる。少くとも讀者は民俗といふものに理解のある眼にはゐないやうである。[illegible]『民俗研究について』の考察では[illegible]『臺灣的性格一般の燒成』を推進する一手段として『民俗を』——この意味では未だ[illegible]

[illegible]

短歌拾遺

仲神定義
霧やがてはれゆく山の深谷の紅葉林に蟬鳴けり

山邑[illegible]
雨の頃過ぎ池にまきし蓮華が午後の日照りに萎え[illegible]

鈴[illegible]
校の樹にここだも伸びし夏草に打水したり夕かたまけて

阿部[illegible]
明夕のものもつつしみ頂く[illegible]

落合秀
[illegible]

阿里山紀行
霧ら流れぬ（二）

長谷安生

そんなことにも飽きると、車内の眼は、やがて、窓外の窓外の景色にそそられた。列車が上るにつれて窓外の草地や樹林は鬱蒼たる森林にかはつて來た。汽車は森の中を通り、隧道を拔け[illegible]になつて來た。車内の空氣はいつしか消え、快よい涼しさが次第に感じられて來た。

はじめ、ずつと高い所を走つてゐた雲はだんだんと身近に迫つて、やがて手に取れるほどになつて來た。[illegible]

つて來た眼に一瞬展開する風景がひらけ、おどろくほど雄大な切立つた斷崖があらはれたりした。木々の梢を透かして洩れる陽光は[illegible]い下界を透さかるにつれてだんだんとなごやかな金色の光線となり、無數の木の葉にいちめんにふりこぼれた。たがやさん、ちいくなどの暖帶地帯を過ぎると、今度は內地に見られる檜や檜の針葉樹の溫帶地帯とかはつた。時々すれちがふ阿里山から嘉義に向ふ運材列車はおどろくほどの巨大な檜の巨材をいくつもはこんだ。

獨立山のスパイラル、十字路からはじまるスヰツチ・バツクなどの山岳鐵道特有の登攀方法なども興味深かつた。

阿里山と嘉義の中程にある奮起湖を過ぎると、いよいよ空氣は冷たくなつた。列車はいつの間にか雲の中に入つてゐた。しらじらとした霧がいくすちも流れ、谷間より上り、木々の梢を涼め、地肌を這うては列車の窓に流れこんだ。霧がとざされると、又しても金色の陽光が木々を照らした。それは木木に、葉に降り注ぐといふよりは木々の間に漂つてゐるやうであつた。無數の金色に輝く妖精たちが[illegible]

姿を隱してゐるかのやうであつたその窓に霧の流れが時々闖入するとにぎやかな妖精たちは消え失せそのはなやかな舞踏がやむのであつた。霧はそのたびに物もかなしいさびしさをそこら中にまきちらして行くのであつた（霧は妖精であらうか。惡魔であらうか）私はひてかにこんなことを思ひながら、霧の行方に眼をたどらせた。

車内の誰でもが、窓外にひらける霧と日のたはむれに心を奪はれてゐるやうであつた。だんだん冷くなる空氣は、氣溫とて平地の熱帶圈などの頭痛と異らなかつたが、その清爽さは、山氣とも呼ぶべき未知なものであつた。

は十年前に一度ここに來たことがあるのであるが、この山氣はこれまで會つたどとのない新鮮なものやうに私に迫つて來た。[illegible]も無眼鏡も堂生も[illegible]人もみんな山氣に酔ふたやうに言葉を殺しなかつた。私は常々愛誦する神保光太郎の詩『山麓歌』を思ひ浮べてゐた。

霧ら　うれし
霧ら　かなし
このひとときのはかなさの中に
霧ら　あづさづさと運び
ひそかなる泉を
思ひ思ひの　途に撒きつつ
眼に[illegible]れぬ
流れて行きぬ

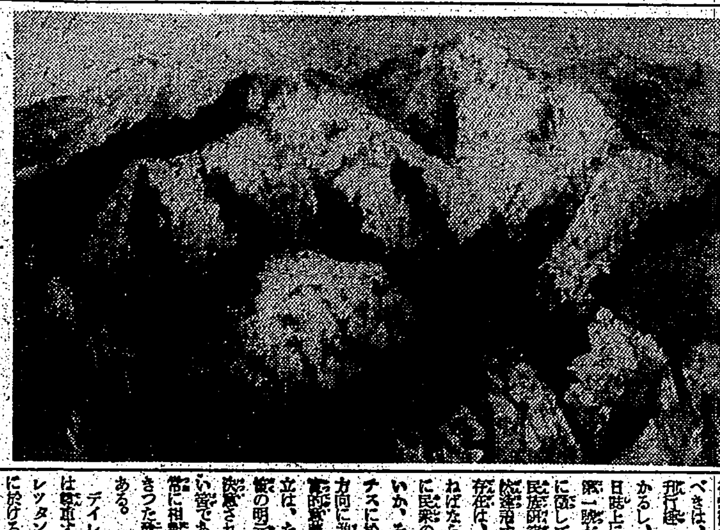

臺展出品『秋山』　門馬[illegible]氏作

二十四棋士勝繼戰

△八段 大和久彪　香落　▲四段 和田庄兵衛
（第五十三回の第6局）（圖は前局二八玉迄）

△四四角(17分)　▲和田(持時間)歩
指手五十五手　持時間各六時間
消費時間　△三時間十八分　▲四時間十九分

△二四歩(3分)　▲一六飛(43分)
△三五歩(9分)　▲六六歩(―)
△五五角(27分)　▲三九玉(9分)
△三三桂(―)　▲六七金(―)

名手五五角！

觀戰記　八段 金易二郎

大和久六段は流石に先輩の貫祿を示して、穏やかを誇る和田四段の出足を制し、同飛浴緩々、一四歩と戰機を充實して行く。

和田君は苦吟してゐる。完全に攻防の途を封鎖されて手詰りだ。何處に動ねん打開の糸口を……。

上位[illegible]である和田四段の頭髮がわずかに揺れて四十二分の長考——幾分前かがみの姿勢を伸すと、七六の飛を大きく振つて一六飛の轉向、次に一四歩、同歩、同飛を合みに殘した待機の姿だ。

「行詰つてから考へてゐる……」馬鹿な話だ。前に何とかならなかつたか」と和田君は頭髮に手をやつた。一分、大和久君は據定通り二五歩と突張る。

渡邊新八段が傍く默つて盤上を睨んでゐたが、静かに席を立つ。氏の小チンマリした姿は次の部屋に消えて行つた。

我々は會の用で本部に來てる一通り消程を見て明らかな以前とうも落着けない、渡邊氏も今日は何か用事があつて來たらしいが、例の通り、といふより習慣だらうか、隣り部屋の市川五段對長谷川五段の對局を見てゐる勝た。

ノータイム、和田四段は三六歩と自爭、今となつては熱つても仕方がない、仕で三四歩なら同歩同飛、同香、三六歩、同歩、七五歩と飛を殘されつつ角道を拾てなければならないのである。

五五角——大和久君は手附きも輕く中央に躍り出た。次に三六歩の鬼手を伸して一擧に殲滅を粉砕しようとした。勿論敵が五六歩なら六角の出があり明らかに有利とならう。

和田君は眼を喰ひしばる思ひで三五玉と手前すれば手前に大和久六段は三三桂と跳ね、次で四四角——理想的布陣に據つて敵陣の自ら崩れるのを見逃さなかつた

木村名人講評　下手二六飛は六六歩による角銀の活用を企圖したものだが、自ら陣形を亂して不利である。局面は既に後分の指しにくさだが、まだ「九五歩、二五歩、七九角、五五角、五六歩、四四角、七七歩、同歩、同銀、七四歩、六六銀」と形を直せば、角銀の活動で十分戰ひ得たと思ふ上手五五角は前の香落を通いて三三桂の飼さと共に素晴らしい好着振りである

本社主催　日本棋院後援　十人拔大碁戰

【第五局の十】（島村氏一回戰二回目）

先相先　六段　關山利一
先　五段　島村利博
（ゴミ出し二目半）

持時間　各十一時間（各々一時間以内は）

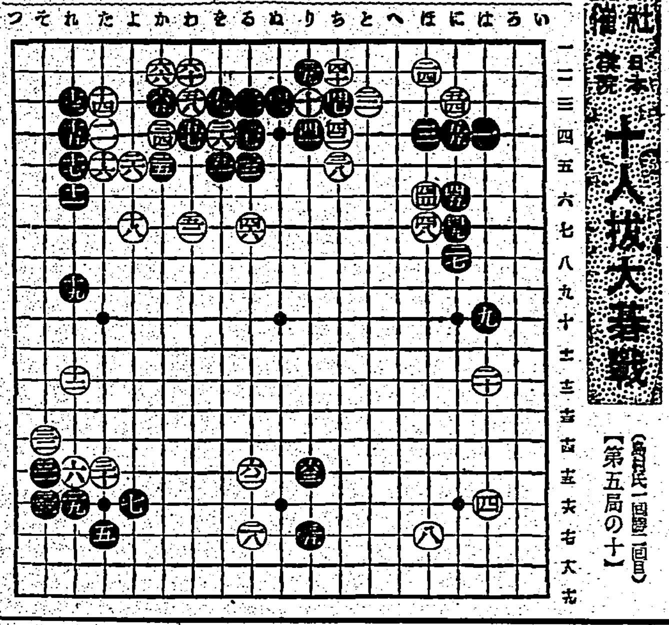

○五四に三…　●五五に四…　○五八わ…　●五九を三…　○六十わ二…　○六二を…
●六一劫トル　●六三を五…　○六六か二…
●六五か三…　●六七劫トル

勝敗に關る劫爭

評解　七段 加藤信

◇白五四に對して黒五五とツケ、これを省略すると、白が更に五五と突出して來たときには、黒何うしても三ノ五」と受けねばならず、白に「ほノ五」と一目切取らせるのは、敵を一度にオサマらせて面白くない、ようて黒は五五とガツチリ結いだのである

◇白五六と劫を取つたとき、黒は中央脱出策と見合にして置いた五七の割込みを打つこととなつた此處に先手の一目を爭相した

◇白は五八と受け、黒に五九と一目取らせて六十と手つた。白が此處をかく執拗に打つてゆくのは必ずしも此黒を取らうといふのではないが、且つ二ツにして取し込んでしまはうといふのである。つまり黒に「わノ二」とカケツグか「りノ五」と出させて白「りノ六」と叩いて

觀戰記

此邊の劫爭が、何う考へてもわれわれには判らない。五七、五九と曲らせて置いて六七と劫をとつた一眼出來ノ以上は、何もさう頑張らなくても「ぬノ二」とカケツイで活きてみたら大きさうなものだがないかと思はれてならない。よしんば後手で活きたつて、向ふが一手打てばこつちも一手打つのだ。まだ碁は何うといふことも無いやうないかといふのが、吾人の常識だ。ところが高段者の碁となると、決してそんな不安易なものではないらしい。かういふ逆演た合ふところでも、更にもつと序盤においても、ヨセへ行つて一目半ぶの中目違ふのといふやうなことを目標に於て、爭碁では「イチメ」をいつてゐる

◇黒六一の劫取りは、左様總打せざるを得ない。白六二に對する黒六三はまつとんなもの五と一本キリを入れ、白に六六と曲らせて置いて六七と劫をとつた

しかも此碁は劫爭をしながら打進んでゆくのだから、普通の場合とは大變違ふ、白の左上迄でも劫爭によつてまとまつた形だし、白六一、黒六二と飛んだ形だつて、何だか劫爭がなくてもこんな風になる譯のやうな氣もして面白いのであらうか。加藤七段に聞くと此邊らが碁の大變に難しい處で、この劫爭の影響が此碁の勝負となるかもしれないのだといつた

劫爭となると惑局に熱狂に大な關係があるのであらう

屢々耳にする、いはんや、これ位カケツギとかガツチリ粘ぐとかいふやうなことを決めてゐる感想を

白光一行本社來訪

テイチク藝能社長白光一行本社來訪の爲め、子及び白光の一行は本社訪問で公演のため二日大和丸で來臺、三日本社に挨拶のため來訪した。一行は三日から八日迄臺北で臺北公演

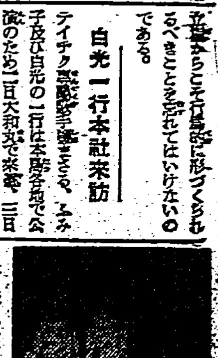

公會堂で公演のため來臺した白光（寫眞中央が白光）

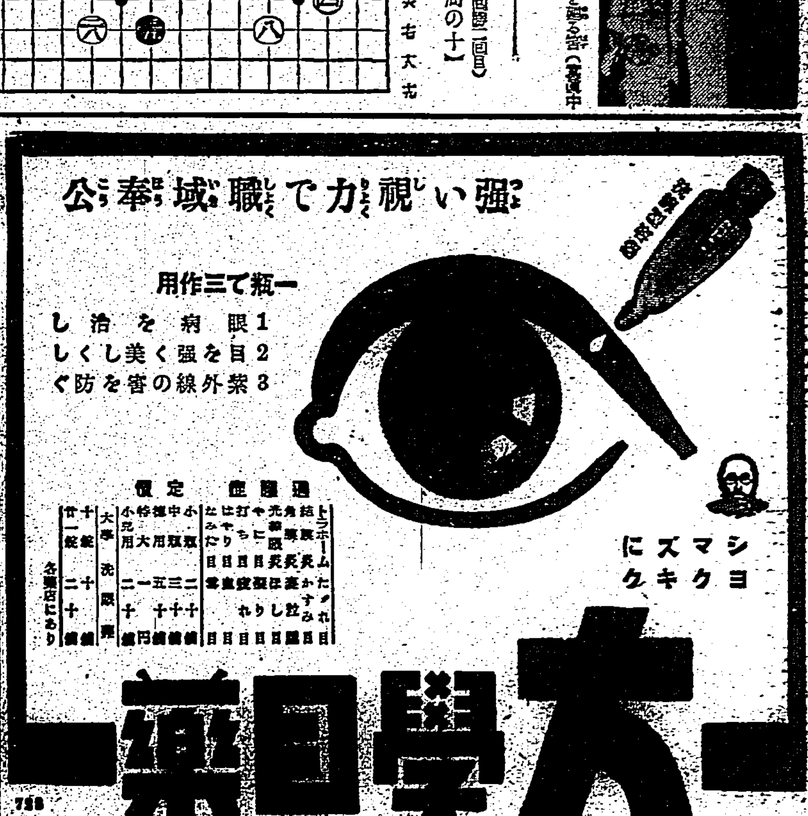

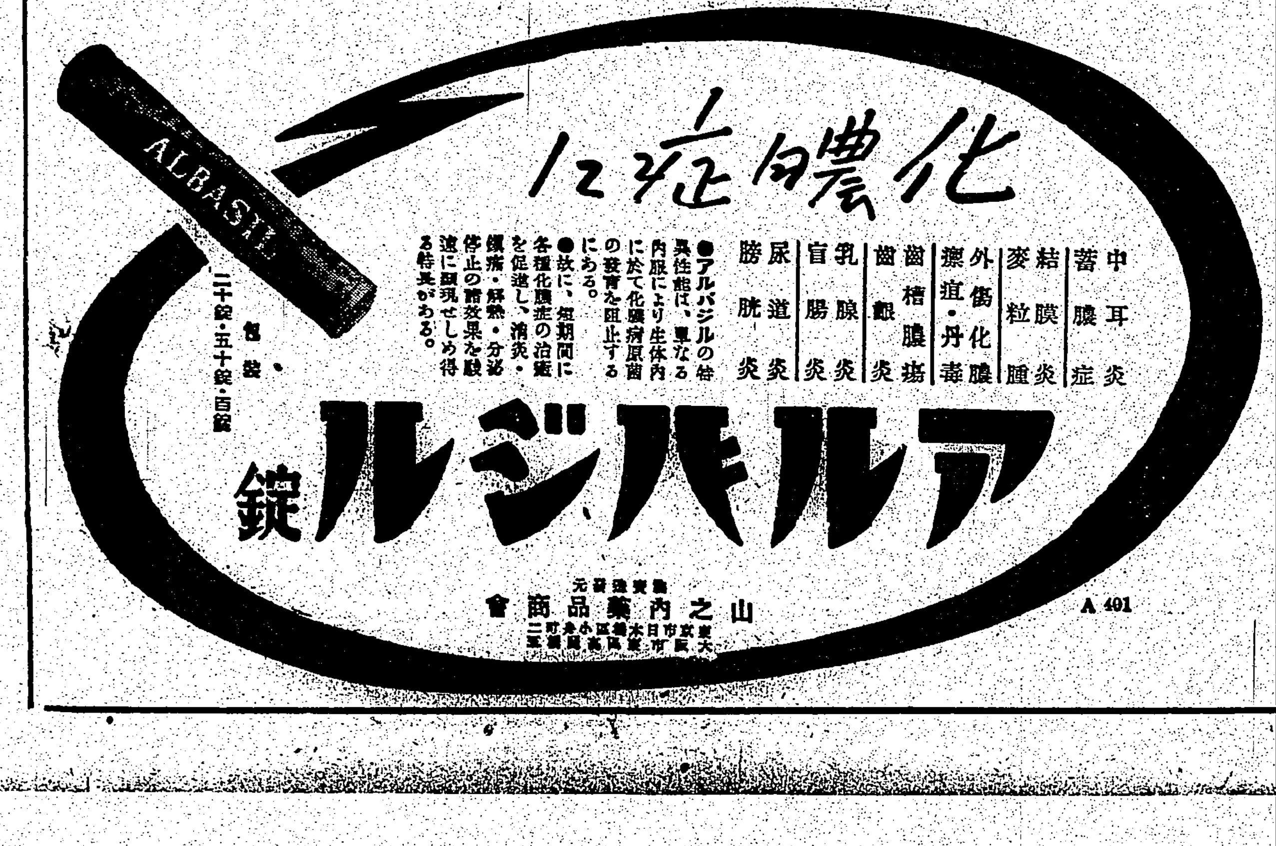

臺灣日日新報
本日夕刊共八頁

翼賛挺身の壯年團 全國各府縣に設立

基本要綱決定、正式發表

【東京發同盟】熾烈なる國際情勢下に於て國民の中堅たる壯年層を組織し、戰時體制の確立を期することは刻下の急務であるが、大政翼贊會では夙て斯かる國家の要請に應ずべく翼贊壯年團を全國各府縣に設立することに方針を決定、その具體化につき [illegible] 協議を重ねてゐたがこの程成案を得たので、四日午前翼贊會本部に於て「翼贊壯年團結成基本要綱」を [illegible] 左の如く正式に發表した。同要綱に於ては翼贊壯年團は飽くまでも精鋭主義を採り二十一歲以上の有志壯年の同志的結合たらしめ、その地域、職域に於て率先臣道實踐に挺身する翼贊會の外郭團體となるものである。[illegible] 期待される

翼贊壯年團結成基本要綱

一、目的　熾烈なる翼贊體制下にある有志壯年を組織し同心團結各々其の地域、職域に於て率先實踐に挺身せしむるを以て目的とす

二、名稱　翼贊壯年團と稱す

三、性格　（イ）翼贊壯年團は大政翼贊會の指導下に其の一翼として大政翼贊運動に邁進する組織たること（ロ）翼贊壯年團は團員の自發的意思に依る同志組織たること

四、團員　二十一歲以上の有志壯年とす

五、編成　（イ）團の編成は大政翼贊地方組織に合致せしめ、道府縣郡市區町村に夫々團を設け夫等を系統的組織たらしむること（ロ）中央組織については別途に攻究すること

六、幹部團員　（イ）大政翼贊會道府縣支部長は道府縣團の名譽團長とす（ロ）道府縣團名譽團長は團員中の適格者より道府縣團の團長、副團長其他の役員を指名し、市區町村團務については之を指示す（ハ）道府縣團長は團の統率にあたる（ニ）郡團長以下の各團役員は團員中の適格者を以て之に充て道府縣團長之を指名すること

七、各種團體との關係　本團と目的を同じうする既設團體には積極的參加協力を求むること

地方組織に合致

同心團結體の精鋭主義

【東京發同盟】翼贊壯年團は非常時日本を背負ふ國民中堅層の同志組織として誕生すべく四日その結成基本要綱を決定、本月中旬翼贊會本部に開かれる全國各府縣支部組織部長會議を契機として、全國一齊に團結成運動を捲き起し市區町村、郡、道府縣に夫々團を設け、これを系統的に指導育成するピラミッド式組織を確立することとなった

この壯年團は大日本青少年團から除外されてゐる最も働き盛りの壯年層を組織體の中で活躍させるために設けられるもので從つてその性格はこれ迄の各種團體に見られる網羅主義を排して精鋭主義をとり、眞に翼贊運動に挺身しようと云ふ熱の人のみを集めた同心團結體として翼贊運動遂行の強力な推進部隊として [illegible] に中央組織を攻究すると云ふ [illegible] 方針である

全國六ブロックに鐵、銅の大回收運動

內務省、一兩日中に通牒

【東京發同盟】戰爭下重要物資の供給確保に去月末金屬類回收令が施行されたが、內務省では全國を六地方に分け、各々ブロック會議を開いて愈々金屬類に鐵、銅類の一大回收運動を起すこととなり、一兩日中にこれが通牒を全國地方長官宛に發送する
▽關東、九月十一日▽東海北陸、同十二、十三日▽近畿十五、十六日▽中國、四國、十五、十六日▽九州十八、十九日▽東北、北海道十九、二十日
なほ同會には內務省から岡本內務、[illegible] 課長、柴田 [illegible] 各事務官が列席して地方の實情に即した回收具體策を練るものである

獨の對ソ意義と三國同盟の睨み（上）

大戰二周年　前原光雄

歐洲大戰は愈々二周年を迎へた。四ケ年と四ケ月續いた第一次大戰に比べれば、その半分にも足らない短期間ではあるが、この間に獨伊の收めた

戰果　は實に想像以上のものである。第一周年に於いてヨーロッパの北と西に向つてイギリス、スペイン、ポルトガルを除く殘りの全部をその勢力下に收めたドイツは、第二周年目においては南と東に向つて力を延ばした

先づ隣接するハンガリー、スロヴァキアよりルーマニア、ブルガリア等をその傘下に收め、更にユーゴースラヴィア及びギリシアを電擊的に攻略し、進んで地中海のクリートをも占領して南ヨーロッパの全部とトルコを除くバルカンの全土を掌中に收めた。これに加ふるに本年六月にはソ聯と開戰して、ソ聯のかつて奪取したバルト海三國を繫還し、北はレニングラードを包圍し、中部はスモレンスクを陷入れ、南はオデッサの包圍を完うして、これ等の三點を結ぶ線よりも遙かに東進し、現在のソ聯內の占領地域は、大戰前のドイツ領の三倍以上に達する戰果を收めてゐる

かくして第二周年においての戰略は英本土を空軍によつて攻擊する傍ら、東部ヨーロッパとバルカンに向つて戰力を伸ばしたことを特徵として擧げることが出來る。ドイツが現に矛先を指向してゐるのは云ふまでもなく、ソ聯の攻略にあるのである。ドイツの對ソ戰の成否はドイツの運命に決定的な影響を及ぼすものであつて

一度　對ソ戰に蹉跌するならばドイツの現在までの戰果も並びに外交上の成果は、一朝にして瓦解する危險が十分にある。この意味において對ソ戰とそは如何なる犧牲を拂つてもドイツにとつては離れない戰ひであり、國運を賭しての大戰爭である

ドイツの主なる戰爭目的はイギリスを屈服せしめることにある筈である。この戰爭目的の達成半において、ドイツがかくの如き冒險をあへて試みるのは何故であらうか。この點はヨーロッパ大戰の將來の見透しの上に相當の影響を及ぼすものであるから、この點について一考することも無益ではないであらう。これについては三つの見方が可能である

第一にドイツは短期戰によつて短期間にソ聯を屈服さす自信をもつてゐたか、第二にソ聯の食糧、殊にウクライナの穀物とコーカサスの石油を手に入れなければ對英戰の遂行に支障を來すか、第三にソ聯が背後から脅威を加へんとしたので、その脅威を除かずしては對英決戰を思ひ切つて遂行し得なかつたか、これ等の三つの理由の中の何れであるかは、局外者の容易に斷定し得ないことであるが、筆者の想像するところでは

第三　の理由が最も決定的なものではないかと考へられる。ソ聯の領域の廣大さと莫大な兵員と、年額六百億ルーブルを費して備へた裝備とはドイツ當局も相當の抵抗力あることを期待せぬ筈はない。それ故に短期間に對ソ戰を以て屈服せしめ得る確信たる自信はもてなかつたであらう。それにしても、出來得る限り短期間に對ソ戰を終了することを希望するのはドイツとしては當然のことであり拔き打的な開戰と、開戰期として絕好な六月を選んだのは、ドイツ側としては當然のことである

第二に糧食及びガソリン等の戰爭用物資が不足した結果、ソ聯を攻略してこれを獲得する必要に迫られての開戰と觀ることも首肯出來ない。その理由は第一次大戰におけるドイツの敗戰を體驗したヒトラー總統としてはドイツ敗戰の原因が奈邊にあつたかは知悉してゐる筈である。軍用資材に十分の準備なくして開戰するとは考へられない。從つてドイツの運命を賭してソ聯と戰ふことによつて、それ等の物資を獲得せねばならない程に窮迫してゐたと觀ることは出來ない。もとより戰爭が長期に亙れば、ドイツの準備に不足を生ずることになるのであるから、これ等の資源を自國の勢力下に收めることは好ましいことに相違ないが、國運を賭してこれが資源獲得に乘り出されねばならぬ程窮迫してゐたとは考へられない。そこで、最も重要な理由として第三に擧げた理由に歸着することになる

元來ソ聯はバルト海三國併合の際といひ、またルーマニアからベッサラビアを奪取した場合といひドイツとの間に諒解なく、恰も火事場泥棒の如く抵抗力の弱い國にはつく

遠慮　なく侵入して平然たる態度を執つてゐる。これはロシアの傳統的政策である。ドイツがユーゴースラヴィアの不信を責めて遂に懲罰を試みるやユーゴースラヴィアと友好不侵略條約を結ぶなど、ソ聯の態度を最もよく表したものといへやう。かくて、ドイツが英本土上陸作戰に乘り出し、も一度不幸に成功せずして、相當の犧牲を拂ひ、ドイツ軍の戰鬪力が弱まるならば、ソ聯は躊躇なく西へ向つて侵入を開始するであらう。かくては、ドイツの對英作戰は十分に遂行し得ないことになる。ドイツが對英作戰に專念し得るためには、ソ聯に相當の打擊を加へて

容易　に背後から忍び寄り得ないやうな狀態にして置かねばならぬ。從つてドイツの對ソ戰の主なる理由はここにあると觀られるであらう。前に擧げた第一、第二の理由は當然ではないかも知れないが附隨的な理由に過ぎないであらう

ドイツ軍がソ聯兵力の殲滅を主な目的とし、一定の線まで進出すれば、進んで追及しないであらうといはれるのは、この間の消息を物語るものといへよう。更にまた一面から考へれば、ドイツが對ソ戰に拂ふ犧牲をもつてすれば、英本土上陸作戰は可能であるかも知れないそれを行はずして、先づソ聯に矛先を轉じたのは、ソ聯の背後からの脅威を除かずして計劃遂行困難の自由が得られないからである。かく觀るならばドイツの對ソ戰の目的はウクライナの小麥やコーカサスの石油よりも、ソ聯の兵力の殲滅が第一である。そして攻略で石油は第二の目的である

に過ぎない

第二周年における政治上の特筆すべき出來事としては、昨年九月の日獨伊の三國同盟を先づ擧げねばならない。この同盟條約の內容は茲に述べる必要はないが、ヨーロッパの新秩序とわが國を盟主とする東亞共榮圈の確立は

條約　の規定に基づき、日本あるひは獨伊の何れかが、現にヨーロッパ戰または支那事變に參加してゐない國から攻擊せられた場合には、三國は相互に援助するものとなつてゐる。東亞の日本がヨーロッパに、またヨーロッパの獨伊が東亞の戰爭に參加することになり、この同盟條約は、現下の戰爭が世界大戰へ擴大する可能性を含むことになる。この同盟條約は、かくして一段と重要性をもつことになり、殊にヨーロッパと東亞とを一貫するのみならず、政治上において、ヨーロッパの新秩序建設の指導國として獨伊を認め、東亞新秩序建設の指導國として日本を認めることにより

國として日本を認めることによつて英米の資本主義的、帝國主義的侵略による世界支配を破壞して、新しい指導國の下に、新しい共榮の理念に從つて、世界新秩序建設の意思を表示した點において、重大な政治的意義を含むものである。この意味において、この同盟條約は、單に戰時にはアメリカのヨーロッパへの參加を牽制すると同時に政治的には英米の世界制覇に對する挑戰であり、否定である。この事實が英米を刺戟し

英米　殊にアメリカが所謂傀儡政策に對し、愈々敵性を明かにし、經濟的壓迫の態度を強めたことは理解するに難くない。この英米の經濟的壓迫に對する反樞軸陣營は、一面から觀れば、夜盜が家の所有者に奪はれた物の現はれであつてこれがためにアメリカは甚しく行動の自由を奪はれてしまつた。五百餘艘の艦隊を擁する我國が、常に太平洋の彼方からアメリカの行動を牽制してゐるからである

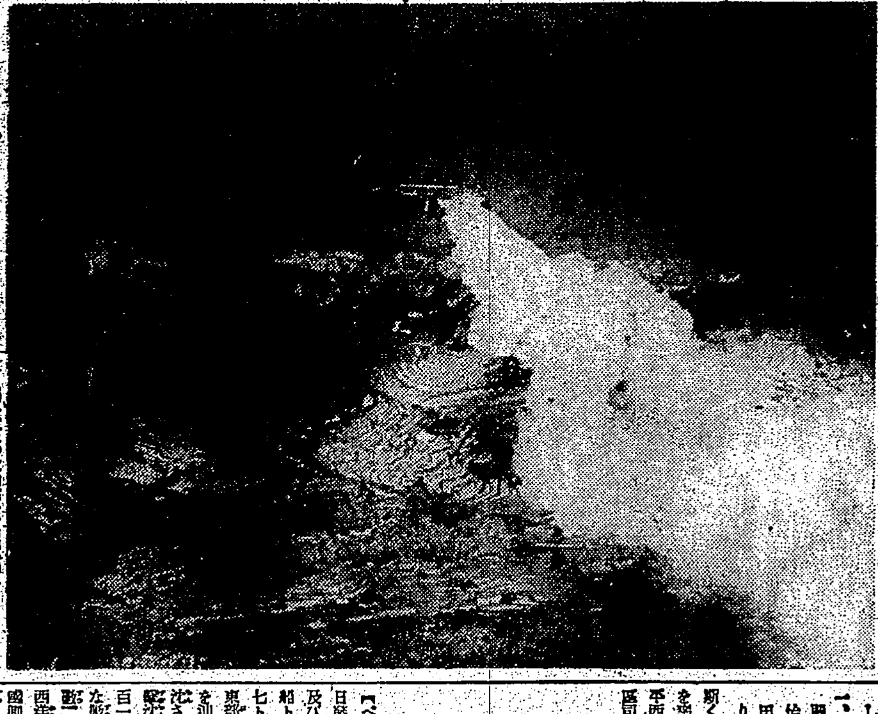

陸鷲、江上に牽敵（揚子江上の敵艦船、陸鷲の好中彈を浴びて擾沈＝八月三十日）

重要物資調査 分類告示公布

【東京發同盟】商工省では四日午前東京都工業部所に道府縣統計課長等を參集、左近司商相より八月二十七日公布の商工省所管の重要物資調查規則並に同省令に依る全面的な行く方針である

而して商工省では右改正規則に基き調查物資九十七品目中生産業者及び中間生產者の申告提出に當り提出すべき調查書類又は配給に關する告示並に調查物資の分類に關する告示を五日附を以て公布施行することとなつた

全水產企業體を一元的統合

井野農相斷乎たる言明

【東京發同盟】水產新體制確立の推進力として井野農相は關係者有力各社代表を招致する水產新體制懇談會を結成せしめ既に二回に互り民間側の意見を徵したが民間側の大部分は農相の根本的企業合同案に對し既得權擁護を唱へるものがあり三日正午本林日水社長、中部大洋漁業社長、伊東日水副社長、[illegible] 三氏は官邸に井野農相を訪問、農相の考へる如き企業統合を行ひ強力なる國營會社を設立することは徒らに業務を繁雜ならしめるとともに能率を低下せしめる

却つて國家政策に逆行する結果となりはせぬかと憂ふ全水產企業體を日水、日產、林兼その他の如き既存の主要企業體別ブロックに統合しこれを基礎として統制を強化することが最も妥當な方法と考へる

と陳情したがこれに對し井野農相は斷乎として

かかる統制會的行き方についてはもはや全然その意思を持つてゐない、現在水產界の實情は消費者の計畫生產と消費用資材の適正配給等を最も緊要として從來の如き統制機構を確立するため現行の漁業法を改正した上

る方針である。從つて國の全事業を同一體として運營しなければならぬこととなつて水產業界は統制を強化する一方水產統制令を公布し全水產企業を統合する一元的統制會社（資本金約二億圓）を設立する

を統合する一元的統制會社（資本金約二億圓）を設立する

一、漁業統制令を公布して全企業を總合するものである。三日午後の農相の言明は全く左の通り

一、[illegible]

加里開發と國策會社の設立

民間より陳情

【東京發同盟】歐洲戰の擴大に依り本島輸入加里は全然杜絕するに至つたが [illegible] の大部分を占めてゐるにかかはらず、これが肥料に及ぼす影響は甚大なるものがある [illegible]

敵將聶、山中を彷徨

赤色地區掃滅 敗敵を壞潰しに擊滅

【○○前線にて四日發同盟】皇軍は三十一日早朝より一齊に行動を開始し、[illegible] 殲滅の火蓋を切り、三日夕までの各部隊の戰果は [illegible]

一、[illegible]

剿共綜合戰果

【○○にて四日同盟特派員發】去る八月十四日以來 [illegible]

巨彈に粉碎

韓城、朝邑、華陰

陸鷲、黃河對岸を急襲

【○○基地四日發同盟】陸鷲北支部隊は四日突如として黃河對岸の陝西省敵前進基地韓城、朝邑、華陰を急襲し、[illegible]

英商船半數を消失

獨の攻擊更に激化

現在の小康、一時的現象

【ベルリン三日發同盟】獨當局筋三日發表に依れば、八月中獨潛水艦及び空軍に依つて擊沈された英商船トン數は四十六萬四千七百三十七トンに達した。[illegible]

倫敦の死傷約八萬

空爆被害、伯林は一萬

【ベルリン四日發同盟】英國空軍省は [illegible]

カレリア地峽の赤軍を全滅

芬蘭軍、舊領悉くを同復

【ヘルシンキ四日發同盟】フィンランド軍司令部は四日フィンランド軍がフィンランド舊國境地點に到達した旨次の如く發表した

頑強なる抵抗を續けつつあったカレリア地峽の赤軍は完全に全滅、フィンランド軍は舊フィンランド舊國境地點に到達した

非武裝地帶監視九日に小委員會

泰國軍隊、撤退を完了

【サイゴン四日發同盟】タイ、佛印國境に設定される非武裝地帶內のタイ側軍隊の撤退期間はこの四日を以て滿了となるが、既に同地帶內のタイ側軍隊は全部撤退を完了した。[illegible] 非武裝地帶監視小委員會は愈々九日より開催されることとなった

加藤臺拓社長十五日乘船來臺

【東京】加藤臺灣拓殖社長は本社特務打合せのため來る十五日神戶出帆の富士丸で來臺に赴くことになった

福州撤去部隊○○に航行中

【福州四日發同盟】福州方面より撤去せる我が部隊は目下抽籤相 [illegible]

歸順賓に一萬八千名

浙東地區戰果

獨伊英空軍の二年間の損失

英空軍省發表

【ロンドン三日發同盟】英空軍省は歐洲大戰勃發二周年記念日に當り三日過去二ケ年間に於ける英、獨伊空軍の損失一覽表を左の如く發表した

	獨伊	英國
飛機	[illegible]	[illegible]
一、西部戰線	二〇八七	一九五七
一、近東	六九〇	三八三
一、英本土及占領地	八八四	一、三三四
其他	四〇	三七九
四二四		一〇九

右樞軸側損失機數は英空軍との戰鬪に依つて被つたものであり從つて獨ソ戰に於ける樞軸側損失機數は含まれてゐない

伊海軍の英艦船擊沈數發表

【ローマ四日發同盟】メッサジェ

イラン各地の占據を要求

英ソ停戰條件

【ローマ三日發同盟】イラン通信社ベルスの報道に據れば英ソ兩國政府代表は三日イラン政府に對し左の三項目より成る停戰條件を提出した

一、西部地帶の占據
一、ペルシヤ灣とカスピ海を結ぶ鐵道その他戰略的重要地點の占據
一、タブリスの占據

比島の對米交涉豫備的諒解

【マニラ四日發同盟】比島政府は比島大統領經濟中に於ける米政府よりの經濟援助を確保せんがため、[illegible]

流言蜚語防止試案成る

次官會議に附議

【東京發同盟】戰時下に於ける流言蜚語の防止取締りの緊要なるに鑑み情報局では目下これが防止に關する試案を作成中であつたがその試案を得たので四日の定例次官會議に於て久富情報局次長より同試案を詳細說明これを中心として種々協議を遂げた

今日の府報

▲告示第七百七十一號　[illegible]

短波

內地米價は [illegible]

味のホン
新時代の液体調味料
東邦食品工業株式會社

原料香水
よい香りの永く保つ！
大リヂナル香水
高尚、典雅、清楚の薫り

衛生口錠　口中殺菌劑
カオール
三大効用
病氣豫防に
健康增進に
心身爽快に
常に二三粒の服用をお奬めします
本舖　東京市日本橋區本町
安藤井筒堂

ヘミナール
壯強血補に
貧血に對する增血劑としては鐵劑のみにては效果不充分にして、銅の作用を併用せしむることにより、完全なる增血作用を呈することを認められて來た。
ヘミナールは有機燐酸の銅塩、鐵塩、マンガン塩にビタミンB及びオスゲンを配合せる理想的增血劑にして
貧血諸症の殆ど凡てに適應す
三共 SANKYO
三共株式會社

早稻田大學講義錄
秋季新學年 校外生募集
本年春に、秋季乃至來春まで入學を御待ち願つた諸君は此際出來るだけ早く申込んで下さい其他の希望者も收容人員に限りがありますから成るべく早目に申込まれるやう御勸めします。
本大學の校外教育の概要・入學手續等の詳細は總て規則書により知られたく、希望の講義錄名を明記して申込みあり次第御送りします。
中學講義
商業講義
高等女學講義
政治經濟講義
法律講義
文學講義
建築講義
電氣工學講義
電氣工中等
東京・牛込 早稻田大學出版部

社説

産業團體令運用の重點
國家要求充足を第一義に

本島農業戸口(昨年末現在)
二百九十八萬四千二百五十八人
工業化浸潤で自作農漸減

府農務課發表

本期産糖は愈よ豐收
一千九百八十萬擔可能
問題は新糖早出しと製糖開始期

拓務省竹內殖産局長談

買上米價格
奥田局長歸臺後
米穀委員會で決定

臺北州が
米穀增産へ拍車
肥料の非常對策
自給肥料增産强調週間實施

一、目的　自給肥料の增産を計り以て肥料不足を補ひ…

二、實施期　第一回强調週間…　第二回强調週間…

三、增産目標…

四、實施方法…

十日 海運關係協議會
中央輸組臺北支部中心で

嘉義、臺南も代燃車化强化
スペ替局

靑果の綜合的需給
十三日官民連絡協議會

木原專賣局長
東部を巡視

堆肥增産奬勵と肥料配給を協議
五日新竹州で農務官を集め

有價證券業者の眞實申告を要望
臺北州下は九月十三日迄

南洋紡績增資
壓積から毛布

主要水力發電設備の評價審査了る
統合日發
遞相官邸で第十二回委員會 (四日)

基隆、高雄の製氷能力と漁業
高雄は更に擴張

府當局・技術者打合會
本島硫安工業の確立を期し

第一回臺灣金融協議會
來る十七、八日頃開催

内外商況(四日)

株式
踏上げ氣構で强調

兜町前場況

兜町後場況

東京短期前場　東京短期後場　東京長期前場　東京長期後場　大阪短期前場　大阪短期後場　大阪長期前場　大阪長期後場

絲況
大阪綿布後場　横濱生絲後場

《北濱展望》

一步進んだ簡易裁斷の洋裁が…自宅で習へる
一枚のハガキが幸福への第一步

東亞ノ聯の實體
新刊圖書 雜誌 文房具
臺北市榮町一ノ二〇
新高堂書店
電話五二二〇・二三〇一番

改造 九月時局版 70SEN
時局と科學 座談會
▼翼賛議員同盟の發足・赤澤啓實
▼革新國體解散論・木佐森吉太郎
▼その後の愛國團體・角田藤三郎
▼スミス君ワシントンへ行く・宮澤俊義
▼追着け追越せ・和辻春樹
▼英國戰時財政の分析・石川英夫
▼動員されるソ聯文化・昇曙夢
▼ロシアの東進政策・和田敏夫
▼ソ領亞細亞の民族問題・有村俊雄
▼西比利の登場・今井時郎
▼アジア・ロシアの重工業・大久保徹夫
▼極東赤旗軍の解剖・沼田一郎
小說 蘭印・バタヴィア・ヴィツキム

討議 戰爭經濟 …座談會…
岸本誠二郎 永田清 美濃部洋次
▼情勢の逼迫と官民の覺悟・中野登美雄
▼現下の食糧問題・東浦庄治
▼米穀政策の新段階・四宮恭二
▼資産凍結と蠶糸業・石井英之助
▼世界經濟戰と貿易・尾形繁之
▼金融計畫化と經濟・金原賢之助
▼戰爭と勞働・中川與之助
新秋談義・靑年と現實・柳田國男・高田保馬

★總動員體制の確立
▼總力戰體制確立の基底・鈴木貞一
▼アメリカの經濟戰備へ・加田哲二
▼南方と敵性國家・長岡克曉
▼英米の攻勢と日本・伊藤正德
▼ルーズヴェルトとチャーチル・嘉治隆一

北氷洋漂流記
—セドフ號砕氷船の名著—
K・バデーギン著 米川正夫譯 上卷
改造社

靑少年向 科學・軍事讀物
少年科學物語
愛馬讀本
發明發見物語
動物物語
動物奇談
われ等の空軍
われ等の海戰史
海軍航空戰
陸軍將校生徒
大日本雄辯會講談社

學業即勤勞だ

「駐蒙軍の歌」謹唱
御武勲を偲び奉る
昨夜島都で御敬慕の集ひ

故北白川宮永久王殿下の御一年祭は四日しめやかに執り行はせられたがこの日、宮家とゆかりも深き臺北市では午後七時半から市主催の下に公會堂で臺北市民三千餘名が集ひ、故殿下の御武勲を偲び奉る會を催した。[illegible]

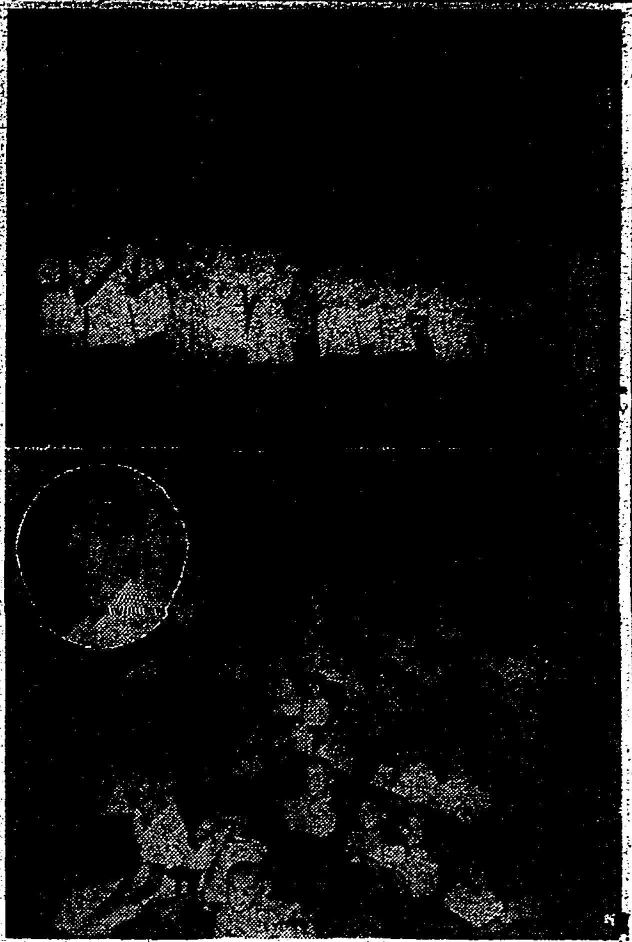

御遺德を追慕
同期生一同御靈前に拜禮

【東京發同盟】故北白川宮永久王殿下の御一年祭は四日[illegible]

戰線へ温い慰問袋
眞心こめた手藝品や郷土の便り
どしどし送れ・全國に呼掛く

【東京發同盟】前線將兵を慰問する慰問袋は最近だんだん減つて來る傾向があるので陸軍恤兵部ではこの慰問袋を再び活潑にしようと[illegible]

戰時日本の新しき土（七）

炭燒で三十萬圓
伊那に日本一の副業村

（長野縣）日本一の炭燒村として[illegible]

この村の特[illegible]

肥料は全國[illegible]

現在同村内[illegible]

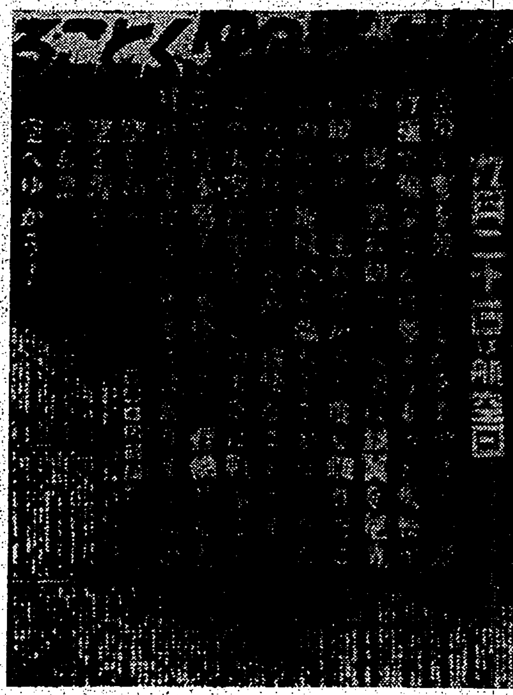

来る廿日催される航空デーのポスター

滑空訓練を正科に
中等學校の三年生以上

【東京發同盟】文部省では[illegible]

各大學の學部でも
教練を必習科目に
學徒に國防意識を注入

【東京發同盟】文部省では[illegible]

學業即勤勞だ
橋田さん學生の心構へ一言

【東京發同盟】[illegible]

大巡皇楯隊
十八日に結成式

【大巡發】[illegible]

志願兵三千を突破
異彩放つ看護婦志願の八女性
筆頭は高雄州の千五百

四日受付の志願者

臺中	[illegible]	[illegible]	[illegible]	[illegible]
臺南	[illegible]	[illegible]	[illegible]	[illegible]
高雄	[illegible]	[illegible]	[illegible]	[illegible]
花蓮港	[illegible]	[illegible]	[illegible]	[illegible]
臺東	[illegible]	[illegible]	[illegible]	[illegible]
澎湖	[illegible]	[illegible]	[illegible]	[illegible]
合計	[illegible]	[illegible]	[illegible]	[illegible]

獻金佳話三つ
海軍武官府へ寄せる赤誠

[illegible]

本島農村に吹込む
日本的家の生活
大直が先づ女青指導者教育

[illegible]

六日の拂曉に
見られる月食
部分食で六厘虧け

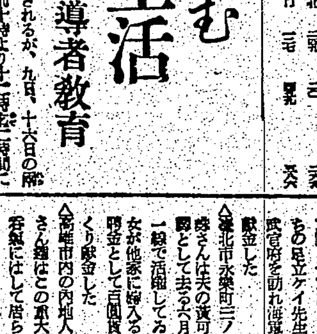

[illegible]

幸運者四十名　市營住宅に住める

消防講習會【花蓮港電話】[illegible]

新竹州
産組指導員も錬成會
五日から南寮ヶ濱で

【新竹電話】[illegible]

鐵道部錬成會で

田中大佐が講演

南方移民の癌克服
標準生活法確立が緊要

【東京發同盟】[illegible]

劍道、薙刀の講習會

音感教育講習會

永井東亞局長

講演音盤吹込

臺北商業新任校長

きのふ着任

ラジオ

朝　[illegible]

晝　[illegible]

夜　[illegible]

けふの天氣

今日の映畫

國際館　第二世界館　臺劇　芳乃館　大世界館　新世界館

風邪の妙藥
のみ易くて胃腸を害せぬ
福々カゼ藥
南門藥局

齒科　須永齒科醫院

明るい名刺　精美堂

新刊圖書　雜誌文房具
臺北市榮町一ノ二〇
新高堂書店
電話　五二二〇一番

各地綜合版

低能率船補償休轉
鮪漁業者のみの新會社設立頓挫
高雄漁業界の臨戰體制

【高雄電話】今春以來高雄州が［illegible］漁業地となり高雄市を根據地とする［illegible］業者を打つて一丸とする漁業水產會社の設立計畫を進めてゐたが合理的經營の根幹となる母船の入手が困難である點と之が一般漁業たる魚市會社の承認を總督府が許可せぬため遂に經營の已むなきに立至つた、卽ち魚市會社は州水產會の代行會社であり漁業者のみを對象とせるものに非ず、從つて他の手段、例へば鮪打の鮮魚漁業者を除外して漁業者に與へては成らぬと云ふ事になつたもので日本、林業、拓水等の既成水產會社は［illegible］を與へられぬ限り資本參加を肯ぜぬため母船の入手が困難となつたのである、從つて來る十一二期の現油消費規正で［illegible］る根本對策として自治的に低能率船を補償休轉せしめその原油を高能率船に振向けるべく合法的更生案を攻究中である

南海の"寶庫"を探る
練習船南鵬丸高雄に寄港

【高雄電話】總督府高雄水產試驗所の練習船南鵬丸（一三〇噸）は講師岩本府技手、栗田船長以下の乘組員の外未來の水產戰士十五名を乘せて三日高雄に入港、練習生一同は市內の水產施設を見學、午後三時から魚市會社に於て水產會、拓水漁業組合等の幹部と懇談［illegible］

高雄日用雜貨組合から歎願書を提出

【高雄電話】高雄市に於ける雜貨組合高雄商業組合が配給組合の問題を逸脫し組織の擴大を強化し一般市場進出を逸ふし一般業者の存立を脅威するといふ理由の下に高雄日用雜貨組合が高雄州に對し同組合の機構を縮小し、本來の配給機構へ引戻してくれと此程組合長以下代表者の歎願書を提出した、歎願に及ぶに至つた直接の動機は高雄商業も同組日用雜貨組合に加入して居りながら、同組合を無視し直接市に物資の配給方を運動したといふにある

勳章傳達式
故秋山准尉の遺族に

【臺南電話】今次事變に際しソ滿國境にて赫々たる武勳を立てて名譽の戰死を遂げた故秋山利夫准尉に對する功六旭六の金鵄勳章傳達式は三日午前九時臺南兵事部にて關係官立會の下に上坂兵事部長より遺族秋山淸一郎氏に傳達された

鄉軍羅東分會射擊大會
【羅東電話】［illegible］の射擊大會は去る三十一日午前九時半冬山庄內城射擊場で盛大に催され多大な成果を收めて午後五時散會した、受賞者は左の通り

△來賓 一等門松恒藏、二等市村七郎、三等三浦源各氏 △［illegible］

猛暑に挑む
［illegible］

臺中秋競馬
けふの勝馬豫想

【臺中電話】臺中秋競馬第二日目は五日午前十一時半より大肚山競馬場にて擧行されるが氣溫は低下天候も四日から快晴好のコンディションの下に人氣を集め豫想されてゐる、當日の勝馬豫想は次の通り

◇第一回［illegible］ 1、トピユキ 2、ヤマザト

◇第二回［illegible］

奉公運動今や上下層を一貫
花蓮港廳下奉公陣の態勢完璧

【花蓮港電話】皇民奉公會花蓮港支部並に各市郡支會、區部分會に於ける事務機構及び下部組織の陣容については各首腦部に於て完成を急ぎ來［illegible］

宗教家と神職の融和策
來る十一日花蓮港で懇談會

【花蓮港電話】現下の超非常時局に直面して國體精神を把握し［illegible］

下部組織の再編成
町名改正に伴ひ

【彰化電話】皇民奉公會彰化市支會では來る十月の町名改正に伴ひ下部組織の再編成に依る［illegible］

臺南市國語演習會
二十六日南門校で

【臺南電話】來る十月十三日［illegible］市公會堂に於て［illegible］臺南州［illegible］市國語演習會は九月廿六日午前八時三十分より南門國民學校講堂に於て開催される［illegible］

防諜座談會
【花蓮港電話】花蓮港署では六日午前九時半から市內各方面の有力者を招集し防諜座談會を開催する

市民各層に呼掛く
高雄市で奉公運動促進講習會

【高雄電話】高雄市に於ける皇民奉公運動は［illegible］に奉公委員會と下部組織たる奉公班の組織成を見るに至り［illegible］

△第一部 二十四日午前八時半から十二時半
△第二部 二十三日午後八時から十時
△第三部 二十五日午前九時から十二時

近く甘蔗增產强調週間
臺南州・甘蔗耕種改善推進班派遣

臺中州下警察署長課長重要打合會

【臺中電話】臺中州警務部では來る九日午前九時から州會議室に於て［illegible］

氷川丸を臨時增配
高雄↔東京航路の輻湊緩和策

【高雄電話】高雄東京間定期直航船［illegible］

白衣の勇士一部北部へ

【高雄電話】高雄陸軍病院で療養中の白衣の勇士一行は四日午後九時十三分高雄驛發北部に轉送された

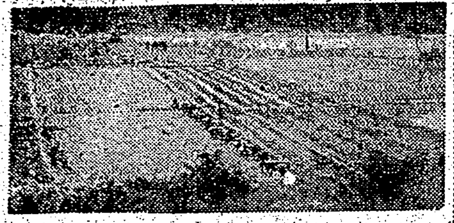

【高雄は山の平和な田園風景】

高砂族と語る聖戰座談會（5）
石門にて

大陸移住への憧れ
兵隊さんにつききぬ感謝

記者　戰爭はもう四年以上もつづけられてゐます、今後は支那ばかりでなくもつと惡い國と戰爭する樣なことがあるかも知れません、今でも皆さんは日本が支那に堂々と勝つてゐる、また他の外國と戰爭しても勝つと思ひますか

岸本君　もう支那は戰爭と云ふ事で地に逃げこんでやつと抵抗してゐるとか、またその兵隊も日本軍の飛行機が［illegible］してゐる

［illegible］

老春（195）
川口松太郎 作　伊勢良夫 畫

母と子（五）

［illegible］

家庭染料
みやこ染
品質本位

［illegible］

父從七位勳八等松島常太郎儀豫而病氣中ノ處養生不相叶九月三日午後八時三十分六十九歲ヲ以テ永眠仕候間生前ノ御厚誼ヲ拜謝シ此段辱知諸賢ニ謹告仕候
追而葬儀ハ五日午後五時基隆光雲寺ニ於テ執行仕候
基隆市大神町五六ノ二八
男 松島正憲
妻 松島チヨ
親戚代表 淺地仲次郎
友人代表 荒木三郎 坂本信道 横山竹男 西村［illegible］
代理人 山田聞一［illegible］

會葬御禮　葛西貞三　長尾恒介

眼科 內科 森醫院 臺北市新起町三丁目五五番地 電話五三二八番

耳鼻科 咽喉科 早田醫院 臺北市本町一丁目一番地

耳鼻科 咽喉科 宮島醫院 臺北市本町二ノ六九

產科 婦人科 福生堂醫院 臺北市太平町四丁目

齒科 青木齒科醫院 榮町三丁目 電話六七九五番

小兒科 信生堂醫院 末廣町二丁目三 電話五五五六番

臺北市末廣町一ノ二
土地建物ノ御用ハ
東亞企業株式會社 仲介部 旭屋
電話二〇八八番 振替臺灣九一八〇番
電話賣買金融 商品券債券 火災生命保險

消化力賦活
胃腸病・結核 姙產婦・乳兒
各種衰弱性疾患を通じて治療の第一要件は消化力の增强ですが、わかもとは獨自の細胞原形質賦活作用により衰へたる胃腸細胞に活力を與へ消化腺、胃腸粘膜、腸絨毛の蠕動等を恢復せしめますので、食物の消化吸收率は倍加し食慾も旺盛となります。
廿五日量 一圓六十錢
東京 わかもと本舖
同化性V・Bと3消化酵素の複合効果
强力わかもと

更年期
婦人科
特異疾患
種々ノ月經障害
頭重・眩暈・肩凝
四肢腰部冷感
卵巣機能ヲ旺盛ナラシメ衰退セル臟器機能ヲ賦活增强シテ女性特有ノ諸機能ヲ發現セシメル新女性ホルモン劑ニシテ更年期不快疾患ヲ內因的ニ輕快セシメル
一五〇錠位及二五〇錠位・各五〇錠 一〇〇錠 五〇〇錠
ペラミン錠
新女性ホルモン劑

慰問袋に
イマヅ蠅取粉
蠅は勿論、蚊、蚤、虱、油虫、蟻、ダニ
犬猫牛馬や家禽の蚤、虱、羽虫などわけなく全滅！
大阪市大仁・今津化學研究所